

Adherencia al tratamiento inmunosupresor en el paciente adulto con trasplante renal

María Isabel Durán Muñoz, Teresa Lope Andrea, María Rosario del Pino Jurado, María Cristina Chicharro Chicharro, Elisa Matilla Villar

Enfermeras. Servicio de Nefrología del Hospital Clínico San Carlos. Madrid

Sr. Director:

En España durante el año 2010 se hicieron 2225, de los cuales 420 se realizaron en Madrid. (www.ont.es) El número de trasplantes renales realizados en este hospital desde sus inicios en el año 1980, son 1740.

El cumplimiento adecuado del tratamiento inmunosupresor es fundamental en este tipo de pacientes, ya que la no adherencia al tratamiento puede ser la causa de la pérdida del injerto renal; se ha comprobado lo importante que es seguir correctamente dicho tratamiento junto con hábitos de vida saludables para que mejore también la supervivencia del paciente^(1,2,3,4,5,6,7,8,9).

La adherencia al tratamiento puede ser una causa modificable, donde tiene un papel importante la enfermería, interviniendo de manera activa en la educación sanitaria del paciente trasplantado^(1,2,3,4,5,6,7,8), de ahí, que nos planteemos conocer el grado de adherencia que tienen nuestros pacientes con trasplante renal.

Es difícil detectar los receptores de trasplante renal que no son adherentes al tratamiento inmunosupresor, pero a su vez es importante identificarlos para poder actuar con prontitud y en consecuencia, pues en muchas ocasiones, se puede sospechar de un mal cumplimiento

del tratamiento, sin afirmarlo hasta que realmente lo reconoce el paciente^(1,2,3,4,5,6,7,8).

La adherencia al tratamiento se debe al adecuado cumplimiento terapéutico inmunosupresor, que engloba dos conceptos: el cumplimiento de dosis y forma de administración y, la persistencia en la duración del tratamiento prescrito^(1,2,3,4,5,6,7).

A pesar de la importancia de la adherencia a la medicación inmunosupresora en la supervivencia del trasplante renal, existen pocos estudios en España y la mayoría de los estudios realizados son estadounidenses.

Como en otros estudios de adherencia a medicamentos en pacientes con trastornos crónicos, los factores más destacados que influyen en la adherencia se clasifican en: el propio paciente, el medicamento, la enfermedad, y la calidad de la interacción entre el paciente y el sistema sanitario.

Nos planteamos como objetivo, conocer el grado de adherencia a la terapia inmunosupresora en pacientes adultos, mayores de 18 años, con trasplante renal funcional en nuestro hospital.

Como objetivos secundarios de nuestro estudio nos propusimos:

- Identificar factores que influyen en la adherencia al tratamiento inmunosupresor (Socio-demográficos, medicamentos, información sanitaria).
- Describir las barreras que encuentran los pacientes con trasplante renal para adherirse al tratamiento inmunosupresor.

Correspondencia:
María Isabel Durán Muñoz
Servicio de Nefrología
Hospital Clínico San Carlos
Calle Profesor Martín Lagos s/n. 28040. Madrid
e-mail: iduran72@gmail.com

Material y métodos

Diseño y ámbito

Estudio descriptivo a través de un corte transversal en pacientes adultos, mayores de 18 años, con injerto renal funcionante, que acuden a la consulta de trasplante renal, de ámbito hospitalario del Hospital Clínico San Carlos.

La selección de pacientes se llevó a cabo de manera consecutiva y desde el comienzo del estudio, a todos los pacientes adultos, mayores de 18 años, con injerto renal funcionante, que acudían a la consulta de trasplante, eran autosuficientes en el manejo de su tratamiento y deseaban participar en dicho estudio. Se entregó hoja informativa sobre el estudio a realizar y se pidió consentimiento informado.

Recogida de datos

La recogida de datos consistió en la cumplimentación de un cuestionario auto-administrado, anónimo y no identificativo que se les facilitó a los pacientes y que conllevaba menos de 15-20 minutos en rellenarlo. La entrega de los cuestionarios se hizo en sobre cerrado y se recogieron en un buzón que dispusimos para ello.

Herramienta de estudio

Como herramienta de estudio se elaboró un cuestionario de 43 preguntas repartidas de la siguiente manera:

- 10 preguntas referentes a datos socio-demográficos del paciente.
- 7 preguntas referentes a la toma de medicación en general, tanto inmunosupresora como otras medicaciones para otras patologías asociadas.
- 6 preguntas referentes a la medicación inmunosupresora específica del trasplante.
- 4 preguntas referentes a la información recibida por el personal sanitario.
- En 4 preguntas se utilizó la escala validada para medir la adherencia al tratamiento inmunosupresor, escala ITAS (inmunosuppressant therapy adherence scale) (Anexo I), que estima la frecuencia con la que los pacientes no han sido adherentes a la medicación en los últimos tres meses. En los estudios de validación, el ITAS ha demostrado estar asociado a la frecuencia de rechazo del injerto y a las concentraciones séricas de inmunosupresores. La escala original consta de 4 ítems con cuatro posibles respuestas. Los valores que toman van

desde un mínimo de 0 a un máximo de 12 puntos, siendo 12 el nivel máximo de adherencia y 0 el de no adherencia.

- En 12 preguntas se utilizó la escala validada para identificar barreras a la toma de medicación inmunosupresora en pacientes con trasplante renal, escala ITBS (inmunosuppressant therapy barrier scale) (Anexo II). La escala original consta de 13 ítems con 5 respuestas tipo Likert (que evalúan intensidad o frecuencia), que a su vez se divide en dos subescalas, una considerada como *barreras incontrolables* porque evalúa actitudes respecto a las dificultades para la adherencia, como algo impuesto y externo al paciente y otra que se considera como *barreras controlables* porque dependen propiamente del paciente. Hemos decidido suprimir el ítem 13 de la escala original por considerarlo no aplicable en España al hacer referencia al coste de la medicación para el paciente. La escala resultante consta de 12 ítems, de los cuales, los 8 primeros hacen referencia a la subescala de barreras incontrolables y los 4 ítems restantes hacen referencia a la subescala de barreras controlables. Los valores que toman la escala conjunta van de 12 a 60, de 8 a 40 en la subescala de barreras incontrolables y de 4 a 20 en la de barreras controlables, significando los valores mínimos una menor presencia de barreras.

Criterios de inclusión

Pacientes con trasplante renal funcionante, adultos, mayores de 18 años, que acuden a la consulta de trasplante renal de ámbito hospitalario y son autosuficientes en el manejo de su tratamiento.

Criterios de exclusión

Se excluyeron del estudio aquellos pacientes que no quisieron participar libremente, no firmaron el consentimiento informado y los que necesitaban ayuda o no eran autónomos en el manejo de su medicación, por no ser ellos los responsables directos de la no adherencia.

Tamaño muestral

Para conseguir una precisión del 4,5% en la estimación de una proporción mediante un intervalo de confianza asintótico Normal con corrección para poblaciones finitas al 95% bilateral, asumiendo que la proporción esperada es del 80,0% y que el tamaño total de la población era de 817, sería necesario incluir 222 pacientes en el estudio. En función del registro de

trasplantes renales de la consulta de enfermería, el número de sujetos potenciales candidatos a participar en el estudio sería de 150 al mes. Se estimó que la mitad de esta muestra no cumpliría los criterios de inclusión y/o serían visitas consecutivas, por lo tanto fue necesario un periodo de estudio de unos cuatro meses (Junio-Septiembre 2011) para reclutar el tamaño muestral necesario.

Variables de estudio

• Variables Dependientes

- Adherencia al tratamiento: Se utilizó la escala ITAS^[anexo I].
- Barreras de adherencia percibidas: Se utilizó la escala ITBS^[anexo II].

• Variables Independientes

- Factores socio-demográficos: Sexo, edad, nivel de estudios, situación laboral, situación de convivencia
- Medicación: tipo de medicación inmunosupresora.
- Educación sanitaria recibida por parte de los profesionales de la salud.

Análisis estadístico:

Se diseñó una base de datos en Access 2003 en la que se recogió la información de las variables del cuestionario.

Análisis descriptivo

Las variables cualitativas se presentan con su distribución de frecuencias. Las variables cuantitativas se resumen en su media y desviación estándar (DE). Las variables cuantitativas que no siguen una distribución normal se resumen con la mediana y el rango intercuartílico (RIC). Se calculó la frecuencia de adherencia y de los factores que conllevan el incumplimiento junto a sus IC al 95%.

Análisis univariado

Se evaluó la asociación entre variables cualitativas con el test de χ^2 o prueba exacta de Fisher, en caso de que más de un 25% de los esperados fueron menores de 5. En el caso de variables ordinales se contrastó la hipótesis de tendencia ordinal de proporciones. Las comparaciones de medias entre dos grupos independientes se realizaron mediante la prueba T de Student para grupos independientes. En el caso de variables que no se distribuían de manera normal se utilizó el test no paramétrico de la mediana.

Análisis multivariado

Se ajustó un modelo de regresión logística, con el objeto de evaluar la asociación de aquellas variables independientes del estudio que se relacionan con cada una de las variables dependientes dicotómicas (adherencia y causa de incumplimiento). Se incluyeron en el análisis las variables que en el análisis univariado presenten una $p < 0,15$ y/o clínicamente relevantes. Se presentan los odds ratio ajustados junto con los intervalos de confianza al 95%.

En todos los contrastes de hipótesis se rechazó la hipótesis nula con un error de tipo I o error menor a 0.05.

El paquete informático que se utilizó para el análisis fue el SPSS 15.0.

Consideraciones éticas:

Protección de los datos:

En ningún caso se han incluido en las bases de datos, dato alguno que pudiera directa o indirectamente identificar a ningún sujeto de modo individualizado. Con ello, se respetan las normas internacionales de protección de datos, así como la legislación española vigente. Los investigadores responsables son garantía de la seguridad de las bases de datos, que no serán utilizadas para otro fin que el señalado en el apartado de objetivos específicos.

Consentimiento informado

Se administró la hoja de consentimiento informado a los pacientes, previo a la realización del estudio, respetando las normas de la declaración de Helsinki. En él se explicaban los objetivos y procedimientos del estudio y se aseguraba la confidencialidad de los datos. Se recogió convenientemente firmada.

Informe favorable del Comité Ético de Investigación Clínica.

Resultados

De 209 pacientes de los que se recibió el cuestionario, la edad media es de 55,2 ($\pm 12,15$) (media \pm D.E.) de un rango comprendido entre 21-80 años; de los que el 61,8% son hombres y el 38,2 % son mujeres. El 38,2% de estos pacientes tienen un nivel de estudios secundarios, la situación de convivencia más frecuente es: con pareja y más familia un 40,6%, seguido de vivir

con pareja y sin familia con un 30,4%, lo que nos lleva a deducir que el 71% de nuestros pacientes conviven con pareja. En cuanto a la situación laboral, la condición de jubilado es la más frecuente con un 42,0% y la menos frecuente es la de estudiante con un 1,9%.

En cuanto a la medicación inmunosupresora que toman, el medicamento inmunosupresor, sólo o combinado, más utilizado entre nuestros pacientes es el MYFORTIC®, con un 65,5%, seguido del PROGRAF®, con un 56,8%. El 46,7% refieren que toman dos inmunosupresores.

En cuanto a la toma de esta medicación, la manera de recordar la toma en un 61,7%, es de memoria y si tuvieran que evitar una de las tomas, preferirían la de la noche un 57,2%, porque según refieren les permite organizar mejor su ocio y relaciones personales (41,0%) y porque se adapta mejor a su vida familiar (30,1%).

En cuanto a los efectos secundarios de los inmunosupresores, el 54,6% de los pacientes encuestados, refiere no tener ninguno; siendo los problemas dermatológicos con un 28,5%, los más referidos, seguido de problemas musculo-esqueléticos con un 28,0% y gastrointestinales con un 25,5%.

Nuestros pacientes, creen que la información recibida por parte de los profesionales sanitarios sobre los beneficios de la medicación es la adecuada en un 87,9%. En cambio, sobre la información de los efectos adversos, un 20,5%, opina que es insuficiente y sólo un 73,7% creen que es la adecuada. La información sobre las horas a las que deben tomar la medicación, el 88,8% opina que es fácil de entender y el 96,6% refiere que siguen las instrucciones que le dieron los profesionales sanitarios.

La adherencia al tratamiento inmunosupresor medida con la escala ITAS (escala de 0-12), fue respondida por 201 pacientes con una puntuación media de 11,7(\pm 1,03). El valor máximo de 12 significa una adherencia al tratamiento inmunosupresor muy buena.

El 88,1% (I.C.95%:83,3-92,8) de nuestros pacientes son adherentes al tratamiento inmunosupresor (n=177).

La media de edad de los adherentes es mayor que la de los no adherentes (56,3(\pm 11,8) vs 47,7(\pm 11,8); p=0,001).

También es de destacar que de los pacientes con estudios universitarios, el 20% no son adherentes (p=0,044) y de los que están en situación laboral en activo, el 22,4% (p=0,010). No se ha encontrado significación con el resto de variables.

El análisis de la escala de barreras (ITBS), se ha hecho en conjunto y por separado de las dos subescalas (Figuras 1 y 2). Los valores mínimos significan una menor presencia de barreras.



Figura 1



Figura 2

La percepción de barreras a la toma de medicación inmunosupresora en pacientes con trasplante renal, medidas con la escala ITBS (escala de 12-60), fue respondida por 176 pacientes con una puntuación media de 22,7(\pm 7,7). No hay diferencias por edad y sexo. En cuanto al nivel de estudios, los pacientes que tienen estudios universitarios, presentan puntuaciones más bajas (18,68(\pm 4,96)) que el resto (23,82(\pm 7,94)) (p=0,000). Los pacientes que

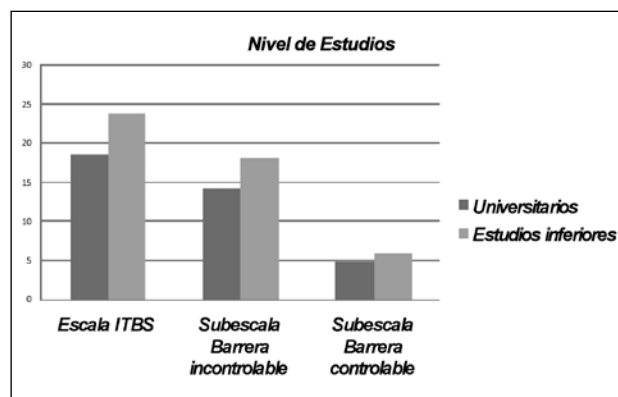
se encuentran en activo, la media de puntuación es de 19,93(\pm 5,31) frente al resto, cuya media es de 23,73(\pm 8,23) ($p=0,004$). Los pacientes adherentes presentan una puntuación de 22,07(\pm 7,36) frente a los no adherentes 26,21(\pm 8,35) ($p=0,024$). No se ha encontrado significación con el resto de variables.

La subescala de barreras incontrolables (puntuación de 8-40), fue respondida por 181 pacientes con una puntuación media de 17,2(\pm 5,57). Los \leq de 45 años presentan una puntuación más baja 14,93(\pm 3,94) frente a los de >46 años que presentan una media de 17,62(\pm 5,77) ($p=0,015$). No hay diferencias en el sexo ni en la situación de convivencia; en cuanto al nivel de estudios que tienen los pacientes, los que poseen estudios universitarios presentan valores más bajos 14,14(\pm 3,65) frente al resto 18,07(\pm 5,71) ($p=0,000$). Los pacientes que se encuentran en activo presentan puntuaciones menores 15,06(\pm 4,06) frente a los no activos 17,99(\pm 5,87) ($p=0,000$). Existe una tendencia a la significación estadística en los pacientes adherentes cuya puntuación es 19,20(\pm 5,65) frente a los no adherentes 16,82(\pm 5,44) ($p=0,024$). No se ha encontrado significación con el resto de variables.

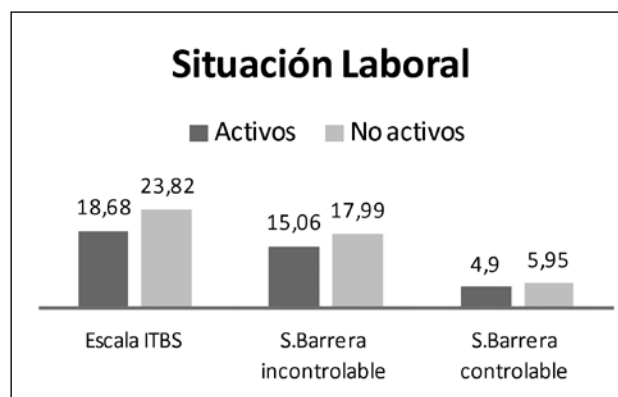
La subescala de barreras controlables (puntuación de 4-20), fue respondida por 195 pacientes con una puntuación media de 5,67(\pm 2,82). No hay diferencias por edad, sexo, ni situación de convivencia; en cuanto al nivel de estudios que tienen los pacientes, los que poseen estudios universitarios presentan valores más bajos 4,83 \pm 1,96 frente al resto 5,87(\pm 2,96) ($p=0,008$). Los pacientes que se encuentran en activo presentan puntuaciones menores 4,9 \pm 1,86 frente a los no activos 5,95(\pm 3,05) ($p=0,005$). Los pacientes adherentes presentan una puntuación media de 5,47(\pm 2,67) frente a los no adherentes 6,86(\pm 3,29) ($p=0,027$). No se ha encontrado significación con el resto de variables.

Conclusiones

Estamos ante un grupo de pacientes cuya media de edad son 55 años y mayoritariamente están jubilados y conviven en pareja.

El nivel de no adherencia obtenido ha sido bajo, y el perfil de los pacientes menos adherentes son los pacientes más jóvenes, con estudios universitarios, y los que están en activo.

Las barreras de adherencia percibidas son bajas, siendo los pacientes con estudios universitarios y que se encuentran en activo, los que presentan menor percepción de estas barreras.

No se han encontrado diferencias significativas entre las dos subescalas de barreras (barreras controlables e incontrolables).

Los pacientes adherentes perciben menos barreras de adherencia que los no adherentes.

Consideramos necesario tomar medidas de mejora en cuanto a la información sanitaria sobre los efectos adversos de la medicación inmunosupresora, ya que nuestros pacientes la consideran insuficiente.

Recibido: 10 Febrero 2012
Revisado: 10 Marzo 2012
Modificado: 5 Septiembre 2012
Aceptado: 10 septiembre 2012

Bibliografía

1. Chisholm MA, Lance CE, Williamson GM, Mulloy LL. Development and validation of the immunosuppressant therapy adherence instrument (ITAS). *Patient Educ Couns.* 2005; 59:13-20.
2. Chisholm MA, Lance CE, Williamson GM, Mulloy LL. Development and validation of an immunosuppressant therapy adherence barrier instrument. *Nephrol Dial Transplant.* 2005; 20:181-188.
3. Chisholm MA, Lance CE, Mulloy LL. Patient factors associated with adherence to immunosuppressant therapy in renal transplant recipients. *Am J Health Syst Pharm.* 2005 Sep 1; 62(17): 1775-1781.
4. Chisholm-Burns MA, Spivey CA, Wilks SE. Social support and immunosuppressant therapy adherence among adult renal transplant recipients. *Clin Transplant.* 2010 May-Jun; 24(3):312-320.
5. Wilks SE, Spivey CA, Chisholm-Burns MA. Psychometric re-evaluation of the immunosuppressant therapy adherence scale among solid-organ trans-

plant recipients. Journal of Evaluation in Clinical Practice. 2010 Feb; 16(1):64-68.

6. Fernandez Lucas M, López Sanchez S, Miranda B, Matesanz R. Adhesión al tratamiento en pacientes receptores de trasplante renal. Estudio multicéntrico español. Nefrología.1998; XVIII: 316-325.
7. Nogués Solán X, Sorli Redó ML, Villar García J. Instrumentos de medida de adherencia al tratamiento. Anales de Medicina Interna. 2007;24(3):138-141.
8. Barquero Ruano RM, Checa Barambio E, Rodriguez Peña J. Mala adherencia al tratamiento inmunosupresor de un paciente trasplantado renal. Rev Soc Esp Enferm Nefr.2010 Oct-Dic; 13(4):267-269.
9. Butler JA, Roderick P, Mullee M, Mason JC, Peverer RC, Frequency and impact of nonadherence to immunosuppressants after renal transplantation: a systematic review. Transplantation.2004 Mar;77(5):769-776.

ANEXO I

Escala de adherencia al tratamiento inmunosupresor (ITAS)

1. En los últimos 3 meses ¿con qué frecuencia olvido tomar la medicación inmunosupresora?
2. En los últimos 3 meses ¿con que frecuencia descuidó tomar los inmunosupresores
3. En los últimos 3 meses ¿con que frecuencia dejó de tomar sus medicamentos inmunosupresores porque se encontraba peor?
4. En los últimos 3 meses ¿con que frecuencia dejó de tomar sus medicamentos inmunosupresores por los motivos que fuese?

Las posibles respuestas de son:

- A. Nunca
- B. A veces(menos del 20% de las veces)
- C. Con frecuencia(entre el 20% y el 50% de las veces)
- D. Más de la mitad de las veces

ANEXO II

Escala de barrera para la adherencia al tratamiento inmunosupresor (ITBS)

1. Tengo que tomar los medicamentos inmunosupresores demasiadas veces al día
2. Tengo que tomar demasiadas cápsulas o pastillas de los medicamentos inmunosupresores en una sola vez
3. No podría asegurar que los medicamentos inmunosupresores me estén ayudando
4. Me salto dosis de los medicamentos inmunosupresores cuando voy de viaje
5. Me salto dosis de los medicamentos inmunosupresores cuando estoy deprimido
6. No estoy seguro de cómo debo tomar los medicamentos inmunosupresores
7. No entiendo cuando tengo que tomar los medicamentos inmunosupresores
8. Con frecuencia se me acaban o me quedo sin medicamentos inmunosupresores
9. Me resulta difícil acordarme de tomar los medicamentos inmunosupresores
10. Me salto una dosis, cuando creo que tengo efectos secundarios de los medicamentos inmunosupresores
11. A veces me salto una dosis de los medicamentos inmunosupresores cuando me siento bien
12. Me salto dosis de los medicamentos inmunosupresores cuando salgo de la rutina

Las posibles respuestas son:

- A. Completamente de acuerdo
- B. De acuerdo
- C. Normal
- D. En desacuerdo
- E. Completamente en desacuerdo